ミニコミ　【カラー版】

火の川

8月

第289号

2020. 8. 9

【編集発行】熊日宮原販売センター
八代郡氷川町栫16－3
TEL　0965-62-3868　Fax62－2867
E-mail　kuma-miya@rainbow.plala.or.jp

運動神経は脳の神経回路で決まる
ひかわスポーツクラブで育もう♪

キッズ運動遊び教室

1 楽しむ
まずは楽しむことで身体を動かす事が好きになる

2 専門家が作った遊び
身体の動かし方のポイントがちりばめられた遊びの中で体感しながら学ぶ

3 またやりたいを育む
子どもの心理に仕掛けて「またやりたい」をうえつけ、教室でなくてもやろうとする意識づけをする

4 先生にみせたい
教室に来た時に先生に成長を見せてくれる、そこで魔法の言葉かけでさらに意識を高める

ひかわスポーツクラブは、『融和・健康・地域の元気づくり』を目指し、2011年2月に設立された氷川町の総合型地域スポーツクラブである。コロナ禍の影響により活動を中止していたが、6月より活動を再開している。

◆子どもの運動能力が心配？

我が子は運動神経がない！どんな競技が合うかわからない！という保護者の悩みがあるという。

運動のセンスは、生まれ持った才能ではなく、必要な動きを練習してきたかどうかという、後天的な環境の違いによる。つまり、練習を積んで、脳の神経回路をたくさん作ったかどうかによって決まるのである。

近年、少子化や住環境の変化、ゲーム機の台頭などの社会問題により、多様な動作の経験不足が指摘されている。

子どもの頃から、外遊びの中でさまざまな動きを経験し、複数のスポーツを楽しむことで、動きのバリエーションを蓄えることは、あらゆる運動の基礎となる神経回路を育むことにつながる。

◆安価で多様な教室を運営

子どもスポーツ教室は、ワンコイン（500円）で誰でも参加可能。また、子どもに合う競技を探すことにも役立つという定期教室は、月謝2,000円で複数のスポーツを楽しめる。

◆大人の教室

一方、大人向けとしては、初心者でサークルに入りづらい人のために、初級講座を実施しており、初心者に優しい活動となっている。

参加者は、楽しく気長に活動するスタイルを満喫しており、新たな仲間を歓迎してくれるという。

人気の太極拳教室

【氷川SCクラブの運動プログラム】

	講座名	会場	時間	対象
定期教室	ｷｯｽﾞ運動遊び	宮体	16:00～17:00	年少～年長
	サッカー	宮G	17:00～18:30	年中～小6
	太極拳	公研	10:00～11:30	一般
	ﾊﾞﾄﾞﾐﾝﾄﾝ	宮体	18:00～19:30	小学生～一般
	陸上	宮G	17:00～18:30	年中～一般
	子どもｽﾎﾟｰﾂ	宮体	10:00～11:30	年少～小6
特別枠教室	骨盤調整ヨガ	公和	9:30～10:20	中学生以上
	ヨガ	公輪	10:30～12:00	中学生以上
	コーラス	＊	13:15～14:00	制限無
	ﾀﾞﾝｽｴﾝｼﾞｮｲｸﾗｽ	野津	18:00～19:00	小学生・中学生
	ﾀﾞﾝｽﾁｬﾚﾝｼﾞｸﾗｽ	野津	18:00～20:00	小学生・中学生
	Jr.バレーボール	宮体	18:00～19:30	小学生
	そろばん教室	公和	9:00～10:30	小学生
	和裁	事務局	10:00～11:30	一般
	＋１football週1	カレ	17:30～19:00	小学生
	＋１football週2	カレ	17:30～19:00	小学生

教室情報は公式ＬＩＮＥまで

【問合せ先】
ひかわスポーツクラブ
氷川町栫13
Tel 62－3198

道の駅「東陽」が登録
東陽交流センターせせらぎ

7月1日、八代市が道の駅への登録に向けて申請を行っていた「東陽交流センターせせらぎ」などの施設が、道の駅「東陽」として新規登録された。

この施設は、しょうが祭やふれあい夏祭りなどのイベントを実施する地域コミュニティの拠点であり、また、五木・五家荘への観光ルートの玄関口としての役割も担っている。今回、道の駅に登録されたことにより、今後さらに多くの来場者が訪れることが期待される。

登録に伴い、現在、24時間使用できる多目的トイレや情報発信施設などの整備をはじめ、令和3年春に予定されている「道の駅」オープンに向けて準備が進められている。

オープン後は、東陽町や周辺地域の情報発信、観光振興及び地域活性化を促進し、愛される道の駅を目指す。

東陽交流センターせせらぎ
【写真提供：東陽支所さま】

五家荘のルートが寸断
7月の豪雨で甚大な被害

7月4日の未明から約1週間、低気圧や梅雨前線に向かって湿った空気が流れ込んだ影響で猛烈な雨が降り、泉町でも甚大な被害を受けた。

五家荘方面へ向かう各ルートが、崩土・道路崩落等により全て寸断。通行できない状況になり、五家荘全体が一時、孤立状態となった。

現在では、県道247号線（久連子落合線）・林道南川内線以外は通行できるまでに復旧したが、一部の世帯で孤立・避難状態が続いている。完全復旧までには期間を要するため、市は関係機関と協力して復旧にあたっている。

県道52号（岩奥地区）の崩土現場
【写真提供：泉支所さま】

◆夏メニューで涼む♪

◇ふれあいセンターいずみ
（Tel67－3500）
五家荘椎茸そうめん天ぷらセット
（5品）1,200円（税込）
※定休日：毎週水曜
（但し、8月12日は営業）
※レストランの営業時間：平日は11時～16時、土日祝日は20時まで

◇氷川町まちつくり酒屋
（Tel53－5550）

・タピオカ300～350円
ミルクティ、カフェオレ、黒蜜抹茶ミルク、マンゴーミルク他6種類

・ふわふわかき氷
200～400円
水出しコーヒー、イチゴ、メロン他7種類
※定休日：毎週月曜、祝日

◆隠れ里映画祭

【日時】8月28日（金）～30日（土）
開場12：45、上映：13：30
【場所】ふれあいセンターいずみ
【費用】無料
【定員】各日30名※当日先着順
【作品】28日：しあわせの隠れ場所
29日：酔拳2
30日：オーシャンズ11
【その他】・レストランで使えるソフトアイス引換券をプレゼント
・写真コンテスト作品展示

【注意事項】
・コロナウイルス感染症対策として、マスクの着用、当日受付時の検温、手指消毒、社会的距離の確保を！
・県内で感染者数が増加している場合は中止となるため、当日事務局等へ確認して下さい。

【問合せ】泉町観光協会事務局（地域振興課観光係）　Tel67－2111

中1・2・3クラブと進学ナビをお届けします。ご希望の方は、熊日宮原販売センターへお申込み下さい。
Tel62-3868

相続登記、法人登記、訴訟業務、成年後見業務など、お気軽にご相談ください。

川口司法書士事務所
司法書士
川口邦則（熊本県司法書士会会員）
住所　氷川町今187番地2
電話　0965－62－1770
メール　k.kawaguchi.gnn@pearl.ocn.ne.jp

ひかわ整骨院・熊本巻爪センター
夏季休暇のお知らせです。
皆様水分をしっかり補給し、熱中症にお気をつけください。
夏季休暇　8月14日(金)、15日(土)、16日(日)
完全予約制です。お電話または公式LINEよりご予約ください。
電話:0965－62－1885

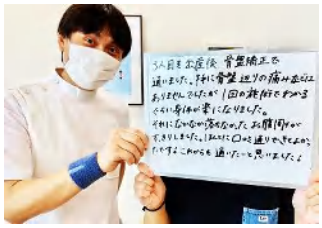

ファーストペンギンになる⑰

若者の人材育成と関係人口を考える学会設立

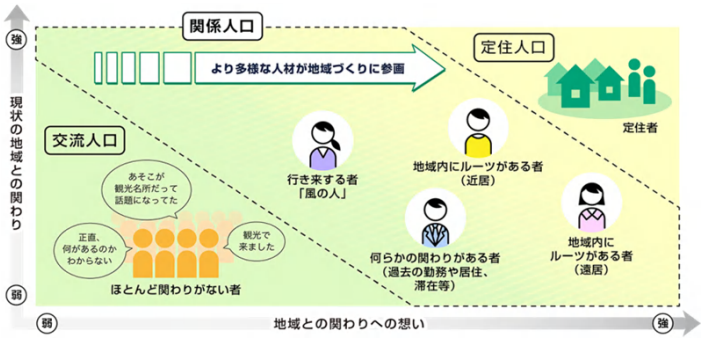

８月２３日、全国の大学教授やまちづくり関係者らと「若者の人材育成と関係人口を考える学会」を氷川町で設立する。これは氷川町及び流域におけるこれまでの活動を検証し、全国各地において先進的な事業の提案・実践を目指すもので、まちの課題解決・探究コースのメンバーも会員として研究を行う。

◇外部との交流（右記参照）

92年、国土庁地方振興アドバイザーとして旧宮原町に訪れた後藤春彦教授（当時、三重大）から外部との始まり、94年より早大後藤研究室との共同研究が3年間実施された。

その後、大学教授・学生の調査研究の受け入れが行われたが、01年より国交省の地域づくりインターン事業がスタート。以来、新たな事業も加え、これまでに44の大学・高専から約700人の学生を受け入れ、子どもや住民との交流も実現している。

◇大学の教育改革と地域連携

大学では、90年代から文科省の指導により大きく4回の教育改革が行われ、最近では「研究活動を介した社会貢献」に加えて、PBL（課題解決型学習）が推進されている。

これらにより、学生が地域に入って学ぶ機会が増えているが、受け入れ側の体制やプログラムが十分とは言い難い面もあるのではないか？一過性の交流にとどまっている事例が少なくない？という意見も多い。

◇子どもの人材育成と関係人口

一方、地域では少子高齢化に伴い、地域づくりの担い手不足という課題に直面している。そこで総務省では、「地方創生」を掲げると共に、地域外の人材が地域づくりの担い手となる「関係人口」の拡大を推進している。

しかしながら、重要なのは地域の担い手を育てることであり、地域での大学生の充実した学びに子ども達も関わり、その後の関係人口への発展することが望ましい。そのために、全国の大学関係者らと連携しながら、より良い日本の未来を創造するために、学会を設立する。

【発起人】吉田道郎（㈱梵まちづくり研究所）、**三浦哲司**（名古屋市立大学大学院）、**井上芳恵**（龍谷大学）、**久保友美**（きょうとnpoセンター）、**桑畑夏生**（宮崎大学）、**発起人代表：岩本剛**（熊日宮原販売センター）

★氷川町等における大学との交流、および連携した人材育成事業（一部抜粋）

- 1992～1994国土庁地方振興アドバイザー
- 1994～1996早大後藤研究室と共同研究
- 2001～地域づくりインターン（2週間）
- 2003～ゼミ・企画書作成合宿（3日間）
- 2004～宮原好きネット
- 2011～子ども記者クラブ
- 2012～全国大学生政策アカデミー（3日間）
- 2016～まちの課題解決・探究コース

◇活動内容（案）

1. 子どもや若者の人材育成と参加のデザインに関する調査研究
2. 大学・地域連携において求められる指標の調査研究
3. 研究地域におけるシンポジウムや研究会の開催

◇入会について

年齢や職業を問わず入会でき、年会費は1,000円を予定しています。入会したい、または詳しく知りたいという方は、岩本までご連絡下さい。設立趣意書と設立式のご案内をいたします。

【連絡先：岩本090-3197-7908】

２回目の栽培へ向けて準備中

～月夜の農業クラブ～

4月上旬にスタートした月夜の農業クラブは、1回目の収穫を概ね7月までに終えて一安心♪しかしながら、草取り不足や病害虫の被害により収穫に至らなかった家族や個人もあった。農業は甘くない！

そこで今月は、収穫の片付けや草刈りを行い、10月下旬の収穫祭へ向けて2回目の全体作業は、丹波の黒豆とビーツの種まきを実施する。

１回目の収穫のあとかたづけ中

企画をもとに、試行錯誤中

～(株)ぎろの部活動～

7月の土曜日の夕刻から、まちの課題解決・探究コースで部活動を実験的に開催している。当初、8つの部が提案され、8月から部員を募集する予定であった。

しかし自ら運営する難しさに加え、日程等の関係で断念。これも大きな学びの機会であり、部員の団結も不可欠。現在、部の統合も行いながら自主的な運営を模索している。

ダンス部は氷川町公民館で練習

◆子ども記者クラブ10期生（秋季生）募集

宮原販売センターの子ども記者クラブは、2011年3月に発足し、現在64人が所属しています。本年度の前半は活動を自粛していますが、秋から活動を再開いたします。

毎年、秋には小学生3年生の入会者を募集しており、10月上旬に記者グッズの配付とともに、**「お菓子の家作り」**を行いますので、ご検討下さい。くわしくは、ミニコミ紙9月号にてご案内いたします。

日本に戻り就職活動中

【人生のまくら話⑮～鈴嶋克太】

人生最適化戦略

～未来から逆算して生きる～

学生生活に、一応のピリオドを打とうとしている今、「どうあがいても人生一度きりなのだな」と気づいた。ならば、未来から逆算し、人生を最適化するしかない！

◆「未来」を勉強する？

先日、デイヴィッド・クリスチャン（著）『オリジン・ストーリー』の中の、「人間は『未来』という抽象的なことを考えるのが得意なのに、『未来』について教える教育制度が皆無なのは驚くべきことだ。」という一節が目に留まった。

「言語による知恵の蓄積・共有」や「化石エネルギーの利用」が人間の繁栄を可能にした一方、「行き過ぎた科学技術」や「エネルギーの過剰使用」は地球の未来を危うくしている。「だからこそ、あるべき未来を考えたうえで、今の社会を軌道修正していくことが必要だ。」と著者は言っている。

確かに、自分の高校までを振り返ると、過去の歴史を「暗記」し、数学・科学の法則を「覚える」という類の、「過去・現在までに分かっていることの勉強」しかしてこなかった。

「課題先進国ニッポン」とか「SDGs」が何年も言われてて、「今のままでは、個人、国、そして世界により良い未来はない」ことは、社会全体では認識されている。にも関わらず、高校までの教育で「未来」を教えていないのが現状なのだ。

◆「未来」を考え、意図を持って日々生きる

私も、大学で、特にアメリカ留学後、「未来」を考えてきた。科学史や国際関係を勉強し、今では「環境面での持続可能性が、人間の未来にとって必須」という、自分なりの「未来ビジョン」を持っている。その考えに至るまで、19～23歳の5年ほどの年月を、ある意味無駄にしてしまった。

もちろん、一人一人が持つべき「未来」の姿は、必ずしも国家・地球規模である必要はなく、十人十色で良い。大事なのは、「未来」から逆算して、日々の行動に意図や目的を持ち、取捨選択力をアップし、大事な課題に注力することだ。

私も、もっと早い段階で何らかの「未来ビジョン」を持てていれば、その後の自由な学生生活をもっと有意義に過ごせたかもしれない。また、小中高の勉強、進路選択、部活動なども、もう少し深い意図をもって取り組めたかもしれないし、大事なことを主体的に取捨選択することもできただろう。

いわっちょの面白写真

～時節柄？？～

コロナ禍の影響により、最近では人間のみならず、地域のマスコットなどにマスクをはめて予防を呼びかけている地域も。写真の狛犬は、どちらかと言うと強盗みたい？(^-^;

一方、今年は全国的にカメムシが多いようで、知り合いの自宅網戸に卵を産み付けたそうな。卵も緑なんですね(笑)

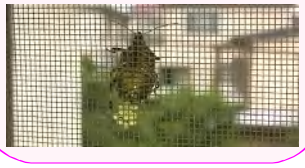

売地・売家を募集しています。
価格査定は、無料です。
氷川町宮原566―2
アシスト氷川　代表　江嵜 悟
TEL　090-9797-2312

売地（新村）	売地（鹿島）
１１０坪（田）	９１坪（宅地）
５５０万円	５５０万円
宮原小・氷川中校区・上下水道・有佐駅徒歩１２分・農転可・仲介	竜北西部小・竜北中校区・上下水道可・有佐駅車１０分・仲介